

Conoce tus instituciones

Instituto de Educación Secundaria Pablo Serrano

Manuel Galve Dolz
Fotografías de Rosa Pérez



Parte del equipo directivo del IES Pablo Serrano: José Miguel Ejarque, Milagros Mateo y M.ª Pilar Peralta.



Clase de Electrotecnia.

El instituto actual, como tal, tiene su origen en el curso académico 1994-1995 al ser uno de los pocos centros elegidos en que se adelantará la implantación de la reforma LOGSE, fusionando los institutos de BUP y de FP que impartían sus enseñanzas de forma independiente desde finales de la década de los 70. El nombre de "Pablo Serrano" -que había sido la denominación oficial del instituto de bachillerato desde 1986- fue el elegido por el Consejo Escolar de 1997 para designar el nuevo instituto de enseñanzas medias resultante de la fusión de los dos centros escolares, en homenaje al artista de proyección universal con raíces geográficas muy cercanas por su nacimiento en Crivillén.

Para saber cómo funciona el IES entrevistamos a algunos componentes del equipo directivo (la directora, Dña. Milagros Mateo Catalán; el secretario D. José Miguel Ejarque Omedas; y la jefa de estudios, Dña. M.ª Pilar Peralta Peralta)

El centro lo forman diversos edificios. ¿Pueden explicarnos cuáles son y qué enseñanzas se imparten en cada uno de ellos?

El IES consta de tres edificios principales -a los que por cuestiones prácticas llamamos A, B y C-, y otro más, al que coloquialmente llamamos *el chalet*. En el edificio A está la dirección y administración del centro y en él se imparte la formación profesional y el bachillerato. En el edificio B se dan las clases de 3.º y 4.º de la Educación Secundaria Obligatoria (ESO). El edificio C era el antiguo colegio de Endesa y en él se imparten 1.º y 2.º de la ESO y es donde está el salón de actos. El *chalet* está entre los edificios A y B, allí se dan las clases de hostelería e incluye, además, el espacio habilitado como restaurante didáctico abierto al público con servicio de comida los miércoles lectivos.

Respecto a los alumnos, ¿cuántos son en el presente curso 2019-2020? ¿Cómo se reparten y cuál es su procedencia?

Hay 581 alumnos, distribuidos de la siguiente manera: en 1.º ESO, 83; en 2.º ESO, 68; en 3.º ESO, 77 y en 4.º ESO, 74.

En bachillerato son 99 alumnos: 45 en 1.º y 54 en 2.º.

En formación profesional (FP) básica: 47 alumnos. En FP grado medio, 56 y en FP grado superior, 64.

El alumnado, en su mayor parte, procede de Andorra y con el de los diferentes pueblos de la comarca y alrededores, supone aproximadamente un 88 %.

También hay alumnado de otras nacionalidades: Marruecos y Rumanía aportan el mayor número. Otras nacionalidades son Brasil, Chile, Honduras, Laos, Pakistán, Perú, Polonia y Venezuela.

¿Y cuántos son los profesores? ¿Qué departamentos hay actualmente?

El claustro está formado por 85 profesores. Los departamentos son 19: Administración y Gestión, Biología y Geología, Economía, Electricidad y Electrónica, Educación Física, Educación Plástica, Extraescolares, Filosofía, Formación y Orientación Laboral, Física y Química, Francés, Geografía e Historia, Hostelería y Turismo, Inglés, Innovación y Formación, Latín y Griego, Lengua y Literatura castellana, Matemáticas, Música, Orientación y Tecnología.

También hay un numeroso grupo de personal no docente, ¿pueden explicarnos quienes lo forman?

Tenemos 19 compañeros no docentes, que son: conserjes, personal administrativo, limpiadores, mantenimiento y cuidadores.

¿Qué especialidades de bachilleratos y ciclos formativos se imparten? ¿Se plantea la posibilidad de ampliar la oferta educativa?

En bachillerato tenemos dos modalidades: Ciencias y Humanidades. Las familias profesionales son 4: Cocina y Gastronomía, Administración y Finanzas, Electricidad y Electrónica y la nueva de este año, de Energía y Agua con el ciclo formativo de energías renovables.

El impartir en el centro los ciclos que demandan las empresas de la zona implica que estas nos piden a todos los alumnos de formación profesional que terminan los estudios para incorporarlos a su plantilla.

¿Se realiza algún programa o proyecto especial?

Sí, se llevan a cabo los siguientes programas:

Bilingüismo en francés con 99 alumnos.

Tecnificación deportiva, 30 alumnos.

Programas de atención a la diversidad:

PAI (Programa de Aprendizaje Inclusivo), 10 alumnos; PMAR

(Programa para la Mejora del Aprendizaje) 1.º Y 2.º, 23 alumnos;

FP básica, 47 alumnos; PPPSE (Programa para la Promoción de la

Permanencia en el Sistema Educativo), 6 alumnos.

En los últimos meses se han llevado a cabo en el Centro de Educación Ambiental Ítaca "José Luis Irazo" una serie de charlas impartidas por antiguos alumnos del IES, unos licenciados, otros doctorandos y alguno ya doctorado. Todos ellos recordaban con agrado su paso por el centro y el nivel académico impartido. ¿Están ustedes satisfechos con el nivel medio del alumnado? ¿Creen que la sociedad valora el centro y el trabajo que en él se realiza?

Creemos que los alumnos valoran positivamente y con cariño su paso por el centro. Un elevado porcentaje desarrolla una carrera universitaria y profesional brillante.

El conjunto de la sociedad reconoce la labor educativa y social que se realiza en el centro y cuentan con nosotros siempre que necesitan colaboración y participación.

El instituto ¿también colabora con otras entidades para desarrollar cursos?

Sí, colaboramos con todas las instituciones que aportan al centro y a su entorno posibilidades de aprendizaje, empleabilidad y trabajo colaborativo, como pueden ser la Escuela de Idiomas, el CEA Ítaca "José Luis Irazo" y Endesa.

El centro, además de desarrollar sus actividades lectivas y extraescolares, es un espacio abierto a los alumnos y a la sociedad en general para su uso y disfrute. ¿Qué otras actividades se realizan en él?

El centro está abierto mañana y tarde. Se prestan las instalaciones para desarrollar actividades deportivas (ADIPA, la Comarca), culturales (grupos de jota) o sociales (Milocho, asociaciones diferentes sin ánimo de lucro).

Hablando de actividades extraescolares, hay otras que se realizan fuera del centro...

Sí, hacemos intercambios con alumnos franceses, el programa de inmersión lingüística Cruzando Fronteras, de inglés en Villanúa, programa Erasmus (los alumnos de FP realizan la formación en centros de trabajo -FCTs- en países europeos).

Otro colectivo importante en la comunidad educativa es la Asociación de Padres y Madres de Alumnos. ¿Cómo es la relación con ellos? ¿Se realizan actividades conjuntas?

La relación es buena y siempre colaboran cuando se les pide su participación; por ejemplo, en el banco de libros y en la comisión de convivencia. Dos miembros de la AMPA forman parte del Consejo Escolar.

La presidenta de la AMPA es Mari Carmen Grau, a ella le preguntamos: ¿Cuántos socios son? ¿Qué actividades realiza la asociación?

Actualmente tenemos 158 socios.

La asociación realiza actividades con los padres, con los alumnos y con la dirección del centro. Con los padres se imparten charlas ofertadas por FAPAR (Federación de Asociaciones de Padres y Madres de Aragón) y se organizan viajes como el de 4.º de la ESO y otros más breves. A través de las nuevas tecnologías de la comunicación se les manda toda la información que pueda ser de su interés.

Con los alumnos se realiza el concurso literario "San Jorge" desde hace más de 25 años, se colabora en la organización de viajes y a los asociados se les subvenciona una parte del mismo, también se subvenciona una obra de teatro en inglés. Para los de bachillerato se realizan charlas de educación sexual como es la *Psicowoman*. Cada año se regala material, como puede ser una agenda escolar, un *pendrive* o algo semejante.

Con la dirección del centro se solicitan subvenciones que se han de realizar a través del AMPA y se forma parte del Consejo Escolar con dos representantes. La sede de la asociación está en el edificio A y atendemos al público los lunes de 10:30 a 12 horas y de 17 a 18:30 horas.



Espacio del edificio principal con el antiguo proyector de cine del salón de actos al fondo.

La dirección del centro es:

C/. Hermanas Zapata n.º 8, 44500 Andorra (Teruel)

Telf. 978842162

www.iesandorra.es

Una clase de cocina.



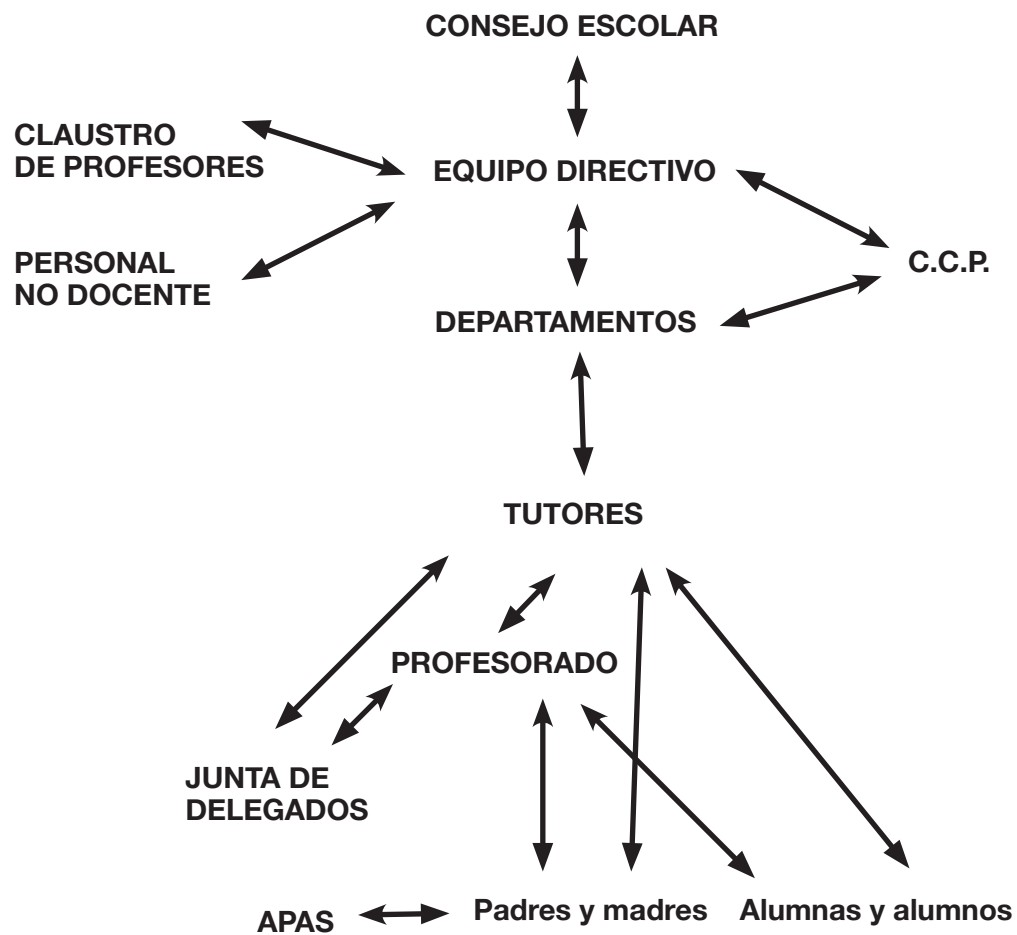

Organigrama del Centro

Clase de Tecnificación deportiva.

